江聲報

孫文（印）

中華民國廿二年
一月十三日星期五
第四千零九十四號
今日二張售五分
電報掛號五一一六
本社電話　經理部二八六六號　編輯部二〇八六
本社住思明南路四百三十六號
中郵特准掛號立券掛特優寄之紙
華政掛號券照包別發送報

本社已遵於民國廿一年九月廿日呈請登記

價目 本報	本埠	國內	國外
每月	一圓	一圓二角	二圓一角
半年	五圓六角	六圓八角	十一圓二
全年	拾壹圓整	拾三圓四	廿四圓二

以上價目郵費均算在內
報費先惠郵票九折計算

誰力大　比比看

張李兩兒。伸臂相拒於几上。為角力之戲。張兒節節進逼。李兒節節退讓。無他。張日食桂格麥片。而李則否也。

桂格麥片。為添精增力生肌養骨之完美食品。補質富而消化易。其於青年。尤有輔助發育之功。速煮桂格麥片。二分半鐘。即可煮熟。

各地商店均有出售

請向美商桂格麥片公司索閱康樂永年小冊

上海郵政信箱一四一五號
廈門經理處廈門豐江道十八號新山號

桂格麥片
Quaker Oats
（五）

開元路藝術照相
真真照相館
風景明片放大畫相

小眾診察所　內外科　小兒科　婦人科　留學　虞小泉
廈門中華路七七（門診部）電話一三四七

月眉　商標

BM&C

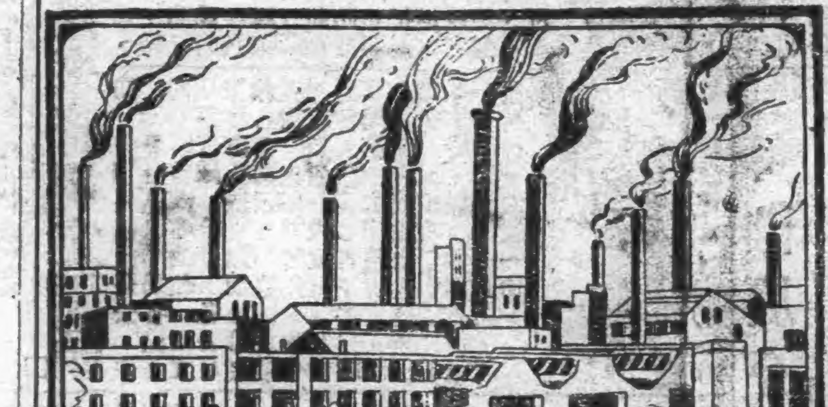

美商卜內門洋碱有限公司

肥皂廠注意

本公司供給之各種化學原料為各肥皂廠之需要品如燒碱　純碱

顏料　甘油　椰子油　松青　刨燒碱

價目單及說明書函索即寄

廈門晨光路二樓電話七八二

閩南總經理廈門晨光路一號謙順行電話五五〇

美麗香烟

千卷抛書　長日如年　以何消遣　美麗香煙

有美皆備　無麗不臻

華成烟公司出品

李思賢律師代表廣州廣恆興爆莊警告冒用雄鷄牌商標啟事

茲據上開當事人函稱近查廈埠市面各種電光爆竹多有冒用敝號呈奉實業部商標局註冊之五彩雄鷄牌商標實屬侵害法益委託貴律師代為訴辦或先登報警告等情前來合先登報警告此後市面各種電光爆竹如再有冒用雄鷄牌者一經查獲定即依法提起訴訟特此警告

事務所廈門中山公園東路電話三二一四號

馬占山將軍香煙

上海福昌煙草公司出品的

煙絲黃嫩　氣味清香　貨美價廉　請諸君快來嘗試

各縣欲代理者　請到敝公司接洽無任歡迎

閩南總經理廈門福萬興煙公司

設開禾路八十一號二樓　電話第五四二

九一八紀念香煙

到了廈

活潑的婦女比之工愁善病的病美人不獨有天淵之別且壽命亦延長得多不止婦女界為然凡人類亦如是也欲煉成活潑強壯的身軀請常服

二天堂的血中寶必能如願以償

各大商店藥房均有發售

香港實星電版

血中寶

服後之功效

（第一日）化氣消滞　血量激增（第二日）[illegible]
（第三日）血氣調和　精神愉快（第四日）[illegible]
（第五日）工作不倦　記事不忘（第六日）男子強壯　婦女調經
常服　有返老還童之功　一意淫男之功　腦力增加　精神充足
如男子夜夢遺精　婦女赤白帶下　服後確有不可思議之
功力　痊癒服之　去舊生新　增加血液　體魄健全
病不止　此男女老幼不可少之滋補聖藥也
老人氣衰血弱　小兒先天虧缺
婦女產後病後　服之特別靈驗

廈門總經理　白記大藥房

省港越滬二天堂藥行啟

春生堂秘製袪風傷補筋骨藥酒

本堂秘製此酒已閱二世紀將近百年專治身症之[illegible]筋骨[illegible]跌打損傷婦人產後[illegible]諸[illegible]受各界[illegible]病之妙品本堂[illegible]人[illegible]及中西名家[illegible]品貨真價實[illegible]無任歡迎 總行廈門開禾路(養[illegible]) 各處藥酒商均有代售

金馬牌香烟

貨色最好　牌子最老

南洋兄弟烟草公司

閩南總代理 廈門國興行

怎禁得風兒狂浪也，吹着紅顏，寒風吹面，至易爆拆，女子臉嫩，不勝寒冷，尤多患此，宜用著名之雙妹嘜爆拆香水，可免此患，且增顏色也。廣生行啓

平安嘜煤油大王到廈

國用中國貨 第一次出品的國貨火水——提倡國貨 補助民生 潔白無烟 便宜耐點 如欲接洽 各埠分代理請到敝行面商無任歡迎耳

中國煤油公司 福建全省總經理 合記隆興行 呂煥彩路賴厝埕十二號 電話九四七號

廈門大同路 恭安藥局 總經理

廣嗣壯陽腎補丸	
主治	精少精稀 精冷陽痿 陽弱 精易洩精出 無力 陽不堅 陽舉不久等症
	每盒大洋拾壹元

參茸烏雞白鳳丸	
主治	專治婦女氣血衰弱 經期不順 子宮寒冷 久年不孕 赤白帶下 痛經閉經等症
	每盒大洋拾壹元

天然治瘋草	百補精	萬靈藥膏	金石保喉霜	她的友	脾胃餅
手足麻木 半身不遂	打倒鴉片 抵抗烟癮	專治皮膚病之聖藥	喉症仙丹 兼治白喉	節育良劑 避孕塞片	開脾健胃 三日見功
每盒大洋一元十元	每瓶大洋一元一角	每盒大洋一元二角	每盒大洋一元二角	每盒大洋一元二角	每包大洋二角二元

痔瘡救星到廈了

上海鯉集堂監製

(內痔)	(外痔)
專治內痔 當效無比 此藥日服三次 立見其效 功難盡述	速將此藥搽於肛門 冰涼止痛 良效神速 無功不全
每盒大洋六角	每盒大洋壹元

廈門總經理處大同路恭安藥局 [illegible]

林渭川除根白濁丸 · 三十二年經驗良藥

新久淋濁 立奏奇功 大瓶一元八角

諸藥無效 不可不服 小瓶一元

影射極多 購者注意

總代理 東方大藥房 [illegible] 電話[illegible]

天壽堂姑嫂丸 治婦女經病 赤白不育

家嫂舊日面黃體瘦 恭喜 而今三年抱兩個 都係服

風行全球 香港天壽堂

海狗腎健丸 治男子腎病
海狗鞭健腎丸 治男子腎虛
海狗鞭健腎丸 治男子腎虧
海狗鞭腎健丸 治男子夜尿

各國政府經已註冊 廣州市衛生局化驗證明 藥質精良功效神速百發百中

廣州代理 竹仔街亞洲藥房 水仙路中生枝 分售 中國藥房 兆源藥房 [illegible]

中外各埠商店均有代理 總發行 香港德輔道中

防癆宜備

唐拾義久咳丸

有根本治咳之功

四十餘年經驗 專門治咳老醫師創製

多咳會肺日久成癆 查治癆必意之藥 迄今外國藥界尚無明日下手 有專門治咳老醫師唐拾義久咳丸 直接有斷癆革咳之功 間接有依肺防癆之效 正本清源 最為明智 徵社漸特此忠告 有咳諸君速服 廣州下九市唐拾義啓

總經理廈門港仔口福建藥房

專門治咳醫師 唐拾義

除根哮喘丸

此丸乃專門治咳老醫師唐拾義四十餘年經驗良方 專治哮喘氣促 日夜口吊 當發作時 呼吸甚之[illegible] 喉中有痰聲以百 藥無效 服此丸立刻喘止痰消 且能除根 免發 誠治哮喘之聖藥也 廣州下九市唐拾義啓

廈門新馬路明和公司營業要目

歐洲銅鐵床 上海銅鐵床 德國機衣車 美國脚踏車 印度油蓆 呂宋白[illegible] 無線電收音機 電力抽水機 種類繁多 不及盡錄

敵昨再猛攻九門口我苦戰終擊退

屢撲屢挫死傷極衆

擊退後我仍固守陣地

▲上海今晨二時十五分電，九門口十二日晨日機六架猛烈轟炸九門口陣地，掩護騎砲兵聯合部隊猛攻，我軍警戒部隊固守陣地，至距陣地三百米附近，步兵開始射擊，勢成包圍，敵屢攻屢挫，死傷甚重，嗣後之敵愈來愈衆，火力益熾，我軍死守，終將當面之敵擊退，遂自撤回陣地，李孫堡附近，佔領陣地，構築工事，一部日軍及偽警約九門口前，無前進模樣，雙方對峙中，迄十二夜八時。

▲秦皇島電，敵軍步騎砲及飛機隊，十一日日數次進攻九門，何柱國部及孫王兩部擊退，敵軍死亡頗衆，敵旋分期後方整頓，十二日晨七時，敵軍鈴木，又派步兵隊千角山寺分頭進攻九門口，石門寨陣地，同時萬家屯敵軍進，我軍固守，雙方互戰二小時，機聲隆隆，震。

榆關方面無變化秦島日艦無動作

日電傳商龐部十二到車開灤州

▲上海今晨電……

▲北平十二日電，軍息，十一晚十時，敵千餘人，自柳家溝向九門口進攻，以重砲轟我陣地，我軍扼守山口應戰，敵猛攻一小時，卒未得逞，此役斃敵七十餘，奪手鎗二十餘枝，敵被挫後，分向李家堡柳家溝退卻，待援反攻，十二日夜，當有大戰。

△北平十二日電……

國聯十九委

正向中日接洽雙方接受之方案

如成則請美俄加入談判委會

但和解之望已絕

矛盾！採第四款又懼與日破裂

▲日內瓦十二日電……

九門口激戰中

日大集部逆錦州熱邊

前日日機偵朝陽凌源一帶

侵熱確形積極

▲天津十二日中央社電，秦島形勢仍緊，敵軍大批運送中，九門口十日激戰後，敵敗退，待援，逆敵各車正由省垣向遼西開進，于芷山，張海鵬，程國瑞等偽軍，均調動，敵機十一日偵察凌源，朝陽一帶，侵熱確形積極，我為榆熱軍事，均準……

外部為榆事致九國節略

亦不過所有責任由日負

▲南京十二日電，關於山海關事件，外部已向九國公約簽字國……

我對榆事抗議

日覆照作已送達

外部將再駁斥

▲南京十二日中央社電……

打你，說「還手」都不許

日何其強－我何其懦！

▲南京十二日中央社電……

英海軍調停榆事

已經雙方拒絕打消

▲秦皇島十二日電，英海軍當局以英艦特脫號……

義軍猛攻打通路

激戰一日大敗日軍

毀鐵道日兵車顛覆

▲上海今晨二時十五分電，義軍王德林部九日猛攻……

日交還榆關稅關

秦島稅司抗議結果

▲秦皇島十二日電……

鄭桂林

前夜沿大小凌河攻錦

破壞「奉山路」一段

▲北平十二日電，鄭桂林部，三千餘人，以日兵攻榆關後，又攻我九門口石門寨之際，突分頭沿大小凌河……

日陸軍省昌言必取熱

熱河為「滿洲國」之一部

犯熱討伐

他人不得預聞

▲東京十二日路透電，日本陸軍省發言人謂，熱河為滿洲國之一部……

朔方嚴寒

北平在攝氏冰點下十四度

榆關征人之苦可知

▲北平十一日路透電……

更重以砲火之害

北平人士

賠以鐵盔入百

▲北平十二日路透電……

李杜退入俄境已實

三千一百五十人解除武裝

李亦入俄境

▲莫斯科十一日電……

英美使今日晉京

傳係調停榆事

駐日英使昨訪內田

請注意北甯英人權益

▲上海今晨二時十五分電……

▲秦皇島十二日電……

但憑熱心何畏天寒

路透社描寫戰地精神

無衣無食能守能戰

我國聯代表

顏顧郭亦請收復榆關

我能自助

國聯始能助我

▲上海十二日中央社電……

汪精衛在日內瓦發表聲明書

如國聯對榆事束手無策

中國將不再考慮今後政策

汪昨晨赴捷克及經馬回國說

▲上海十二日中央社十一日下午五時三十分日內瓦電……

長江一帶大雨雪

滬平機昨飛去

▲上海……

松岡將離意

定昨返日內瓦

▲日內瓦……

昨中央常會

▲南京十二日電……

土耳其

擬發行銀幣

▲斯坦布十二日路透電……

安德馨歸骸

運平公葬

沿途迎祭

▲北平十二日電……

孫科昨至立法院視事

發表梁寒操祕書長

▲南京十二日電……

馬占山將繞道回國

所部四萬抵熱邊甚疲

繼續抗日

▲南京十二日電……

蔣伯誠談

中央抗日已具決心

北方軍事交張負責

吳鐵城榆事不局部和解

▲北平十二日中央社電……

實部發表國際貿易局

外銀行資本十一萬萬

上海去年對外貿易佔百分九十以上

滬戰損失十五萬六千萬

▲上海十二日電……

米麥對絕流通

行政院昨電各省市政府

徹底取銷米捐

省縣間運輸自由

不得收任何捐稅

▲南京十二日電……

要電

▲南京十二日電……

劉文輝敗後

乃辭職

▲南京十二日電……

縮食濟軍

暹羅僑華

▲南京十二日電……

買石門內福公司新區市場

地聲明

晉江石獅鎮后垵社

冤啓

華綸泰綢莊

真正便宜　年終大減價

△新式各貨　△大批運到　△貨好價賤　△惠購趁早

總行度門中山路　分號鼓浪嶼龍頭

國曆一月二日起至二月二日星期為限

馬鴻興部克光澤 甏匪甚衆

▲福州十二日下午五時電、馬鴻興部十一日午刻、克復光澤、甏匪甚衆、

蔡廷楷檢閱六一師教導團

對士兵訓話：應準備犧牲與暴日拚命

▲福州十二日電、蔡廷楷在南校場檢閱六十一師教導團、對十兵訓話、大意謂國脈垂危、失陷日多、須精神準備犧牲、與暴日拚命、華北將全部淪陷、士兵應抱枕戈待旦之志、拒敵衛國、（按此電已於十一日本報載到）

水上公安局接收後 林鴻飛昨視察第五署

對署內巡官長警有所訓話

廈門市公安局長林鴻飛、昨（十二）日下午四時、乘市第二號汽車、至開元路第五區署視察、林氏與許署長照察全署、長官謂、時局嚴重、即須促進警察效能、先注意林氏曾任水上公安局長、接收後、巡官長警、辦事未能上軌、即面諭改進、並召集長警訓話、大意謂、奉令接收後、民衆期望尤殷、應負責任、無論何人、不得有所推諉、防範治安、以維持地方秩序云、

行旅往來將規定碼頭

閩南各區署、昨奉令將三班巡警組織、特務隊、各區署成立、並以各前署長為隊長、給以槍械、另訂服務規則、並令各隊長至各碼頭、須留心巡查、以便行旅、並又定於（十二）日下午二時、召集各署長、討論規定碼頭、各報館記者、一並邀請到會、本市各界、均請代表出席、開會討論一切、

蔡廷楷挽留林向今

思明縣教育會、昨日電蔡總指揮廷楷、請挽留林向今、昨該會得其覆電云、林司令辭職、業經去電挽留、思明縣教育會、蔡廷楷真印、

市局巡查隊 昨分班巡查

今日局務會議 將討論各要案

市局新編巡查隊、昨（十二）日起、已出發巡查、由市區特務警察隊、每隊十人、由隊長持證前導、巡查時手槍機關槍、

當從事於破獲一切不法行為、近日來、本市海陸交通、公安局長林鴻飛已到局視事、並面諭各署長、嚴密防範、以維治安、據悉、如有盜匪或竊匪、及私販軍火、私賣嗎啡等項、在海關或碼頭上下船、如被搜獲、即解辦云、又林局長以時局嚴重、為防範奸宄起見、已將原有巡查隊、重行組織、分班巡查、並定今日召集局務會議、討論各項要案、如整頓警察、整理局務、規定碼頭、巡查長警勤務、清查戶口、取締不良份子等、均將提出討論云、

林國賡今日抵廈

商會並各同業集會歡迎

海軍部次長林國賡氏、由滬搭輪來廈、昨日已接到電告、今（十三）日可抵廈、林氏此行、係奉令前往海澄各處視察、港務司令部特於今日前往迎接、並定於日內赴京、本市各界、聞林次長返廈、咸擬開會歡迎、昨日商會及各同業公會、已推派代表、屆時前往碼頭歡迎、海軍司令部、亦已佈置歡迎會場云、又林氏抵廈後、將召集地方紳商、共商救國大計、以資團結、而圖禦侮云、

各途商昨開營業稅研究委員會

議由各途具報營業稅狀況 並派員代表到會討論

商會函稅局述困難各點

廈門商會昨（十二）日下午四時、召集各同業代表、開營業稅研究委員會、出席者業稅研究委員十四同業公會代表二十餘人、主席莊國章、紀錄陳秉綸、討論營業稅案、議決、各業代表於下會期（星期二）續開會討論、並訂何日舉行、議決定一切辦法、各途具報營業稅狀況、並派代表到會討論云、又商會昨函營業稅局、述各業困難各點、略謂、各業在經濟恐慌時期、營業衰落、營業稅之徵收、窮於應付、各途業均有困難、擬請暫緩開徵云、

公安局昨在鈎仔巷破獲私賣軍火犯四名

陳廣禮曹金雅蘇月波均已革軍人 手溜彈短槍子彈步槍撞機物證俱獲

陳曹兩犯將解總部法辦

市公安局、昨在鈎仔巷、破獲私賣軍火犯四名、陳廣禮、曹金雅、蘇月波、林鴻森、搜出手溜彈、短槍子彈、步槍撞機等物、當將四犯帶局審訊、據陳曹兩犯供認、係已革軍人、私賣軍火、圖利屬實、除將蘇月波林鴻森、交保候訊外、陳曹兩犯、將解總部法辦、

鈎仔巷、先是昨晚、市局長林鴻飛、據人報告、有私賣軍火情事、即派員到鈎仔巷門牌五號、某私宅、化裝買客、向某接洽、議價手槍、並接到子彈、該犯曹某、因貪私利、乃將所藏之子彈、拿出、當時該局便衣警察、即行上前、將四犯拘獲、並搜出手溜彈四粒、短槍子彈五十粒、步槍撞機一件、一併帶局、

梅樂和或將緩來

昨海關尚未得起程電報

海關總稅務司梅樂和、將於（十二）由滬來廈、昨記者赴海關探詢、據云、昨日下午二時止、海關尚未接到梅氏起程電報、今日（十三）或可接到、梅氏或將緩來云、

又議月十六日（星期二）下午會討論營業稅、並議決續開會一月日期、

城隍廟大開審

四九之數益至五三 四個人釋同馬坪鄉

泉州晉江縣前次抓獲匪犯、十二日下午開審、有匪名毫無證據、均予開釋、計五十三名、分四批訊、由縣長親審、...

鄧清美楼產死人案 地檢處昨開庭偵查

被告交保候再傳訊

女閭長可委充牌長

既可被選為閭長 自無不可充牌長

——民廳轉奉內政部之解釋——

（漳州特訊）龍溪縣政府、昨奉民廳訓令、令知女閭長能否委充牌長、業據浙江省政府呈請解釋、經奉內政部咨覆、略謂、查縣保甲法第五條規定、牌長由戶長推選、男女有別、未便以女子充任、惟查縣組織法、女子亦得被選為閭長、則既得充任閭長、自無不可充牌長、等因、轉令遵照等因、合行令仰該縣長遵照云、

綢布途大不景氣

倒閉停業者已十餘家

——石鼎宗談不振原因——

本市綢布業、近年以來、頗形衰落、據記者訪問該業商人石鼎宗云、年來因受營業稅及時局影響、營業不振、各號虧本、倒閉停業者、已有十餘家、其原因由於外貨傾銷、本年售價低落、以致難於維持云、

南興汽車輾傷小孩

南興汽車公司、第二十號汽車、廿一日下午、由郭邦虎駕駛、行經二王廟、輾傷小孩一名、許某、年九歲、傷勢甚重、當由郭邦虎送往醫院救治、該司機被警帶局、候訊辦云、

廈鼓間風大船翻

乘客幸均救起

昨（十二）日上午十一時許、鼓浪嶼往廈小舟、由鼓頭開駛、行抵港中、因風浪甚大、被浪掀翻、乘客數人、均落海、幸經附近船隻救起、未釀人命云、

陳鑑衡任五署署員

市公安局長林鴻飛、令委陳鑑衡為第五分局署員、並委李白唐為司法科長、原科員均留任云、

惠安縣府責成惠北各鄉煙

惠西匪軍則迫民移植

（惠安訊）惠安縣府、前特派委員、責成惠北各鄉、鏟除煙苗、並限期將各鄉煙苗、一律鏟除淨盡、惟惠西匪軍、則迫民種植、...

安徽輪觸傷即修竣

現已開往上海

川陝輪、廈門十一日電、安徽輪由港往上海、途中觸礁受傷、即修竣、現已開往上海云、

公安局布告 嚴杜假造號外

廈門市公安局為佈告事、照得近來不法之徒、假造號外、製造謠言、煽惑人心、殊屬不法、嗣後如有印刷所假造號外、一經查出、即予嚴辦、本局為維持地方治安起見、特此佈告、仰各界一體知悉、

（按）本社十一日曾出號外、已聲明以後不再張貼、

漳浮汽車始興公司通告

本公司現為擴展業務、招投租行車、每日定價大洋五百元、廿二年一月十四日起、至月日止、如有意承租者、可隨時向本公司接洽、中華民國二十二年一月

否認葉坤地賣地聲明

本月廿六日接敝家函稱、葉坤地賣地、係坤地一人私賣、敝家概不承認、特此聲明、中華民國廿一年十二月廿九日

推受盤聲明

泉州有竹街中華洗衣公司、前係泰隆余開吉等合創、今泰隆余開吉願將全部營業、盤與中華余開吉自理、以前債務、概與泰隆無涉、特此聲明、民國廿一年十二月廿九日

思明縣私立宗文小學校培英幼稚園招生

報名時間：一月十八日起　試驗日期：二月二十一日　校址：竹樹腳

教育廳立案廣告

泉溪民辦汽車路股份有限公司第二次股東大會展期

本公司前訂二十二年一月十日開股東大會、因股東散處海內外、未克齊集、於是日開會決議展期、二月廿五日在泉州新門外浮橋總辦事處開會、特此公告、

張雹治緊要聲明

溪尾至蓮河透車通告

發息預告

本公司廿年度股息、定由本年二月一日起實行補發、凡本公司股東、請就各該股息摺剪下章、向安海本公司總辦事處領取、另者本公司為利便股東起見、特托廈門港仔口茂記行林文送君代理發給、

泉安汽車路公司董事會啟

置業聲明

和成興客棧主人葉昌汝被訴侵佔一案勝訴

葉景宣誣訴啟事

和成興主人葉景宣斥葉昌汝所謂勝訴啟事之啟事

立誠信局改換廈門代理人啟事

敝局前因文件託廈門南泰局代理分發批信、茲因改為敝局自理、此後凡有文件、請逕寄廈門南泰局代理、新嘉坡立誠信局啟

聲明失票廣告

逕啟者、本月九日、敝號在泉州取得銀票一紙、不慎遺失、除向銀行掛失外、特此聲明、

宋慶齡蔡培等組織民權保障同盟

林語堂任宣傳主任

（滬訊）中國民權保障同盟於日昨在跑馬廳華安大廈招待本埠中西各報社記者、到該會臨時執行委員主席蔡元培、會員楊杏佛、林語堂等、正主席孫宋慶齡、則因喉痛未至、其所預製、歡迎詞、及該會組織宗旨、臨時由蔡元培代為宣讀、最後由楊杏佛君、報告會務進行狀況、並由中西記者相繼發表意見、至六時半、始盡歡而散、

宋慶齡致詞

今日為中國民權保障同盟招待上海新聞界之日、慶齡謹代表本同盟對諸君致其誠懇之祝頌歡迎、新聞界諸君與民權保障同盟之會員、實比肩共負促進人類社會進步之責、故吾輩在理論上、對於共同之使命應有聯合之戰線與忠實之合作、本同盟之目的、在援助為結社自由集會言論自由出版自由、諸民權努力之一切奮鬥、易言之、民權保障同盟、實為出版自由之奮鬥與辯護者、故就出版界之本身計、似應予此同盟以誠實之贊助、有一重要之點、慶齡願向諸君鄭重提出者、即本同盟所最欲致力者、在援助充滿各監獄之無名無告及不為人知之大多數政治犯、諸君為新聞界一份子、對此衆多國人之被非法拘禁與中世紀遺跡－秘密軍法審判之存在、當所深知、諸君對此種種、其將長此靜默、不加抗議乎、抑將一心一德、與民權保障同盟共肩此相互之責任乎、

蔡元培致詞

今日本同盟發起人及同人等、招待本市新聞界諸君、承諸君惠臨賜教、不勝感幸、本同盟的用意及與新聞界諸君關係之點、業經孫夫人說明、鄙人現願說說個人的感想、吾等所願意保障的是人權、吾等的對象、就同是人、既同是人、就有一種共同應受保障的普遍人權、所以吾等第一無黨派的成見、因為各黨各派所主持的超越普遍人權以上、吾等決無專為一黨一派的人效力而不顧其他的、第二吾等無國家的界限、因為無論中國人或乙國人、既同是人、就不應因國籍的區別而加以歧視、但因與地點接近否的關係、對本國人效力的機會多、而對外他國人的機會少、一點是有的、但外國人亦有有便於為他效力的同志、照分工條件、並無軒輊、第三吾等對於已定罪成、未定罪的人、亦無甚區別、未定罪的人、其人權不應受人蹂躪是當然的事、已定罪的人若是冤的、亦當然救濟之必要、至於已定罪、並不冤的人、若依照嫉惡如讎的心理、似不顧一切了、然人之罪過、在犯罪學家言之、於生理缺陷、在社會主義上歸之於社會的因緣、即在罪當的限際上、本尚有尚有考慮的餘地、所以古人有『如得其情哀矜勿喜』的箴言、又有略迹原情的觀察、忌使在法律制裁之下、對於當其罪之制裁、不能認為當然、而不應再於當然之罪以上再有所加、苟有所加、則亦有保障之必要、例如獄中之私刑虐待等是、所以吾等對於無罪或有罪之人、亦無所歧視、諸君所主持的新聞、或以愛國之故而對於本國特別愛護、又或以與一黨一派有特別關係之故而發見上尚有擁護甲黨攻擊乙黨之態度、此誠不必免、亦不可免者、然希望諸君對於普遍人權的保障、能超越國家黨派的關係、後下判斷、這是鄙人所盼望的、

成立執委會

該會臨時執行委員會、業已成立、主席宋慶齡、副主席蔡元培、總幹事楊杏佛、宣傳主任林語堂、前日李濟之博士來滬演講、對於該會援助青年之宗旨、極表同情、尤願於視察內地監獄情形、代任義務、執行委員會即以在北平組織分會之事委託李博士到平後負責辦理、

進行之計劃

又該會總幹事楊杏佛報告該會進行組織之計劃謂、該會除已組織臨時執行委員會外、擬先在各地、成立分會、北平方面業經李濟之博士負責進行籌備、上海方面、亦已組入籌備進行中、南京方面、現亦積極進行中、由各地分會成立後、組織全國會員會、推舉代表、再選舉正式委員會、

即席徵會員

楊杏佛報告畢、並即席徵求會員、謂希望新聞界同人、以身作則、加入同盟、以期該會得最大之幫助、最後由陳彬龢、鄒韜奮、河瑞克、林語堂等相繼發表意見、並由蔡元培、楊杏佛兩氏、分別解釋、至六時半始散、又該會宣言、曾經一度發表、昨當招待時、該會將已加修正之宣言、重行發表云、該會並電平當局、釋放被捕學生云、

貨幣制度不良為世界經濟衰頹的原因（六）

必須相當的膨脹、尤瞭治緊縮所引起的癲疾之良劑、但此項膨脹、必須自始即在當局控制管理之下、最要者、須宜佈明確通貨膨脹計劃、並須申明其目的、在提倡普遍價格水平線、至相近一九二八年狀態、假使上述計劃、被認為一國之法定政策、必可得到信仰、俾人民瞭解無管理或無限制的通貨膨漲、將不成問題、且不復有日後對於自有私財的恐懼、在另一方面、又將信仰物價行將提高、必自然的誘致生產者、復從事於生產的活動、當局方面所必具者、為目標之明却、政策之堅決、以求達到目的而已、

合作的必要

英美兩國、佔世界上最要貿易國地位、苟兩國能互相合作、則世界上對於上述計劃的信仰、自然激增、兩國倘能諒解、共取同樣政策、以提高其本國流通金幣之價格平線、勢必有大影響於世界、或者許多他國、將亦採取此項政策矣、此項政策之施行、在當然或非必要時、不必待國際經濟會議之召集、蓋混高價格平衡之第一步、如已經英美兩國首倡之、則國際經濟會議之工作、無疑然將較易進行矣、此間有更須注意者、而金本位之恢復、業已不成問題、在現在情況下、欲圖恢復金本位、當然認為時機過早、且金本位將來能否恢復成為國際幣制制度、已有疑義、至少限度、在參數實要採行、而其實復為不可能、首先第一條件、即戰債之取消、其次則協定、關稅、秩序的金融經濟政策、包括實質減少中央銀行之傳統需要的準備金額、第二則為恢復國際貿易、及國際資本流動的合理自由、蓋國際幣制制度之鞏固、倘不基於同樣穩固的國際經濟制度上、及可永不能實現也、設使我人嚴重注意於上開條件、即可熟審於國際經濟會議中提議恢復金本位問題、其結果祇餘無窮盡之討論、缺乏內心認識、將成治絲而愈棼也、

限制必取消

國際經濟合作中、更有一迫切的事件、為國際貨物及資本流動、須恢復自由及穩定、至類如戰前平時狀態所有進口、及國外貨運之限制、必須即行取消、其目的在圖一途徑、使各國間工作得合理化的分配、因國際間貨物交換的進展、由是觀之、復興工作、必要也將開始、至少二事、須同時並舉而不悖、一、取消戰債、二、一般物價之提高、三、恢復相當貿易自由、若僅行其一、而遺其二、或待一項之成功、再繼之以他項、則照此情形、將事不能成就、我人必須開始工作矣、不能再事守候矣、不特為目前經濟福利計、且整個西方文化將受危害矣、洛桑會議在復興途中、業已移去其首要之障礙、此時積極工作、當開始矣、——（完）——

胡佛將否決菲獨立案

法家謂棄領土不合憲法

胡佛謂未有完全自主準備

國民新聞社三十日華盛頓電、美參兩院議長、今日簽字於菲島獨立案、後即送達白宮、聽明胡佛總統之覆駁、據胡佛友人言、胡氏信菲島在原則上終將獨立、第日下尚未有完全自主之準備、惟在該規定之十年內、能否準備完畢、則胡佛未有表示云、國民新聞社二十日華盛頓電、今日可靠方面探悉、國務院內法律專家、現正準備關於菲島獨立案之辯論、據此以觀、似胡佛總統行將否決該案、因憲法規定總統於否決立法案時、必須詳細理由、載入參衆兩院議事錄、逆料法律專家所準備之辯論、必為總統否決該案所用、聞法律家意見認美國之放棄領土不合憲法、蓋若在菲島於經濟與政治兩方面、尚未有完全自主之準備時、而輕允獨立、亦將為不忠於所受之付託、

○　○　○

上海益生種苗行 大批桃種菓秧到廈

前定菓苗 諸君請攜定單來取

●現在栽種的冬令到了如未定苗 諸君亦應決意造林請速翩臨敝行接洽並「參觀優苗」一得秘訣

保管 諸君可得無窮之利而步陶朱公後塵

●本行備有各苗種詳細價目表及農業導報函索即贈

●並出版菓樹栽培法書一冊定價大洋四角特收二角郵票可代價者手此一編栽法易如反掌

●茲為提倡農業起見如承購苗照原價減作「八折」一個月多購尚可特別優待隨苗奉給保活單栽後若有枯萎照數賠償

總行上海嵩山路四十六號

分行廈鐘樓腳三十四號

（廈門）經理人盧魯門

（招請閩北西代理）（章程函索即寄）

漳州代理處南路保生堂內

廈門代理會豐商店

福建藥房　南方藥房　白記藥房　華英藥房　大同藥房　年豐藥房　東方藥房　閩南藥房　亞洲藥房　中國藥房　圖興行　鼓浪嶼旗昌藥房　閩文路真真藥房

若用「面友」不必再用鉛質之香粉及油膩之雪花霜膏等打底子因「面友」與市上美顏品迥異顯白耐久不畏寒風之侵能除防雀斑縮小毛孔常用不易見老為面部之唯一好友

（廈門中山路二〇三華英大藥房經理）

廈門市 百宜戲院 中山路

廣州乾坤劇團 男女班

日演　元月十三日▲禮拜五　改良俠義佳劇　金葉菊　下卷　全班拍演

夜演　元月十三日▲禮拜五　著名艷情佳劇　風流天子　黃小雄　麥驪卿　主演

價目

日場　對號位大洋八毛　頭等位小洋六毛　二等位小洋三毛

夜場　對號位大洋一元半　頭等位小洋八毛　二等位小洋五毛

劇員一覽表

著名武生 新芥菜　文武鬚生 靚仁道　北派泰斗 黃小雄　坤角 彭玉龍　龔倩魂　麥翥卿　小飛紅　曾杏娟　飛飛鳳　著名花旦 薛覺芳　薛桂華　歐文化　何君可　李鏡清　李善華　麥鳳鳴　覺醒僧　李紫霞　陳少鵬　亞寶　大牛榜　高佬鳥　馮大昌

廈門屈臣氏大藥房

（靈效中藥）

八寶驚風散　回春丹　太乙紫金錠　虎狼抱龍丸　追風蘇合丸　安胎益母丸　寧心補腎丸　參茸衛生丸　十全大補丸　人參再造丸　電話二〇七五

（馳名西藥）

刀傷止血水　小兒慢驚水　火傷止傷水　日夜各症水　五淋白濁丸　百病通靈水　化痰止咳餅　風濕骨痛水　五勞七傷水　補氣紅血丸

牛仔痘種

鼓浪嶼 利華藥房 國貨

真真照相藥房 廈門開元路

本藥房開設廈門歷十餘年專辦中西靈驗藥品兼總代理處

馬白鳥藥房 烏雞白鳳丸 順經丸 珠珀散 黑金丹 保嬰丹 八寶散 同春丹 同濟堂 虎鹿膠 健腎丸 婦科調經丸 皮膚水 普濟公司 固腎藥精 海狗調經丸 白濁丸 劉孫氏 白鳳丸 衛生丸 頭寶 四輪丸 琥珀靈 何鏡湖止喘丸 療疳丸 藥品太多 不能盡錄 零沽批發價極相宜君光顧無任歡迎

總經理 廈門中山路 白記藥房

第八一七期

歡迎有刺激性的社會化短篇文字

減租運動幾句話

英輔

自從廈門減租運動發生後，社會上多了一種新鮮的問題。凡有社會主義思想的人們對此舉動，莫不贊同擁護；但是一般靠着資本勢力吃飯的人們，却又站在對反的地位，對於這舉動妄加駁難。

大概反對這舉動的人，總有直接或間接的利益衝突。在一方面，業主為維持私人的利益，當然出頭極力反對。在另一方面，負有治安責任底當局，為維持治安責任起見，對于這舉動加以相當的限制。因為恐怕風潮擴大，業主與租戶直接發生重大的衝突，釀成禍端，妨礙治安，所以政府不得不加以抑制，但多少袒護業主。

這些反對或限制，在社會觀點上着眼，是毫不合理。社會上的物品，或產業純是為社會全體利益而存在的。由動產或不動產所得的利益，是歸于社會全體的，業主，地主壟斷產業的利得，間接是剝奪社會的利益。業于產業而生活，不勞而獲，已是社會的蠹蟲；若更抬高租價，攫取無心血的豐厚的進款，是乂社會的盜賊。此次減租運動，是基于社會經濟狀態的要求，當然是合理的，公道的，業主底反對，是自私自利，毫無理由。當局要消禍患固可，但不能袒護業主。

然而，廈門是金錢鑄成的世界。工業雖未振興，而商業確甚發達。在這裏是資本主義的世界。資本家有極大的權威，簡直可以左右一切，不然的話，素以狹陋汚穢的聞名的廈市，何得這樣迅速變成水門汀的世界呢。在這樣情形下，政府如袒護業主一些，倒也不算奇怪的事態？

抽民兵（三）

文友

——一段社會驚慟的小回憶——

『咦！日本？』謙哥又冷笑一聲，仍舊別着他的指甲。

『昨晚村中開會，對這事怎樣討論呢？』

『有甚末可討論！鄉人聽說要他離家去『做兵』，個個都怕，誰敢去呢？誰願意去呢？大家坐到十二點，結果是無形散去，閆家各人頂住門『聽天由命』，看誰『無造化』被他拿去，便無話說了，』

『這樣恐不是妥善的辦法呀！怕村中會大糟！？』

『大糟也只有由他大糟！妥善辦法，除了人去，那有第二條呢？人去，像你的珍哥，你捨得給他去嗎？就是我自己要去，我的家中人也是不肯的；現在只有卜各人的『造化』罷了！』

『這樣今天就沒有人去和他說？』

『誰敢去？誰有把握去？你不見全村都準備給他來拿！』謙哥指着圍籬門，微微一慘笑，順手向籬上拾了一枝擦過的火柴，折去烘心，敬頭歪嘴的挖着左耳。

『我想：他既是本地人又相識，若有人去和他要求，多少總會留點情面，總有些α果』老四伯似乎有點慫恿謙哥前往的意思。

『是本地人才害呀！若是外面人或者還不至這樣；若說留情面，唉！老四伯！幾個人像你這樣忠厚眼呢？』有了一枝槍，眼就大了，誰會再認識人呢？聽說南坑鄉的鄉長，為來向他要求，反被他當場陣嚇，勸令照數承認；後因三天無人來，反派四個兇神似的底護兵，將那鄉長拿來；聲言要將他帶入內山作兵去。鄉長滂因他年老，怕一把老骨頭丟在外面，極力哀求，最後才罰他二百元『草鞋禮』，並限定第二天連人一同交清；鄉長回家後，見全村人都走散，那裏去應設法叫多人去給他．就是二百元『草鞋禮』一時也無法籌措的；鄉長急得慌，晚上十一時，一條索子懸在床上，尋他的『極樂國』去了！第二天下午，一羣『如狼似虎』的丘八爺，還將他的屋子團團圍住哩！情面？情一個碗糕面！效果？效一個碗糕果！』謙哥持着火柴，很悲憤的答首。

『唉！慘慘慘！可憐我們小百姓！』老四伯的臉孔縐作一團，嘴巴尖得像一把棕刷子一般，只是搖着頭太息。

一陣旋風，吹得架上的瓜葉刮刮作响，一些枯凋的殘葉殘蕊，那兒七地飛下地來，牆角竹竿旁一片老葉，被風掃到老四伯頭上，嚇得他一個大跳，急舉手揩下；謙哥卻似有特別感覺的樣子，他縐着眉頭，翹着首瞪着瓜棚，好似在偵察甚末的樣子，這時兩人都靜悄悄，屏着氣息。

三

『砰！砰！砰！』

『啊！這不是叩門的聲音嗎？』

『呵！是呀！好似在攻埔脚琴伯的門呢！』

『…………』

『呵！是……是……是！』

謙哥的臉上，頓時現了蒼白的顏色，心肝跳跳得慌衝一樣。老四嬸忽然從東間走出急忙忙把珍哥推進角間的草堆裏去，她手忙腳亂；又把家中稍值錢的東西，多搬來塞在珍哥身旁的草縫裏。老四伯更是嚇得發暈，一雙六十多年的老腳，這時好像是用濕泥做的，腳腰要軟下去，兩手顫得像風箏拉一般，鼻子裏的呼吸，只是上下不接，他喘吁的顛來摸去，頓時所七精的門後，添加了許多的：柴頭，木棍，舊板枋，大石，農具……的頂着門角；老四伯猶以為不牢固，毛骨裏還發出很顫抖很誠虔的微聲：

『祈求菩薩，降臨保庇；好人撥來，歹人撥去。』

廿一，十一，廿七寓于逸園西畔之客舍。

南中掇拾

羅沙

十九　破情面

「青皮」、「白眼」要算中國人最忍接收的。許是中國固有民族性的美德——逆來順受的保存！當你是個失業的工人，當你是個找職業的新客，你不得不投到你的朋友親戚間去暫寄脚，不然，如果你願意挨餓的話，那是不成問題了。在故國故鄉裏，因了人面情面友情戚誼重重疊疊，月半年很可混飯得過，算不了怎麼一回事。這並非有飯大家吃的慷慨，實在是友情富有憐憫的成分。你不看見街頭巷角的呼化子齊聲喊得驚天動地？更有誰憐呢！

失業的工人同找不到工作的新客，在南洋真的糟糕了，比較故國裏的乞丐還要低劣幾百倍！（故國的求化兒乞不到錢來，還向富家少爺，姑娘們謾罵）你吃了人家三頓冷稀飯，還要替他們幫些忙，情景卻給你心裏老大不安，論理，我們不是白吃、但是，你底朋友或親戚當你比較養一隻畜牲還沒出息。你這樣無聊地找事做，與其說他們是感歎，倒不如說他們是厭惡。

的確故國是比不上外洋，因為講情誼，屬於婦女們底憐憫，實在，儒怯的行為，在外洋就非表現男子漢的本色不可，講不上什麼情面。中國人最欽佩的是個人主義（？）！這，也許是南洋華僑視為極端體面的獨立自尊的氣慨！

啊，單令人感慨為身了，請看『君子之風』的南國社會——打破情面？！

蘇俄大鍊鋼廠——麥尼篤哥斯克（二）

沙露維

那鍊鋼廠的全盤設計，是一家美國公司承辦的。該廠的美國總工程師海芬氏Wilham A.hauen講，建築這鋼廠，是一個學工程的人、一生也難遇的機會。天然的形勝，供給所最理想的地點，所以總設計能夠完備、勻稱，就是效用上和美觀上，也莫可倫比。

二年前，這麥尼篤哥斯克Magnito Mountain不過是西伯利亞的荒僻平原，除去游牧的塔扎克人Kazak以外，幷沒有居民。這地方在烏拉嶺以東，西比利亞境內，去最近的城市的五百英里，就是月前，也祇有伏着一條新築的沒有完備的單軌鐵道，和外間相通。揀選那裏建設鍊鋼廠的原因之一，或許就是因為交通不便，那裏距離蘇俄各方的邊防、都有幾千英里，實際上可以免除外人的攻擊。

麥尼篤山是世界產鐵最豐富的區域。寶藏的存在，二百年前已經有人發現，但是一直沒有去開採。山上個處都是鐵礦，用電鋒去開掘，每一鏟可以掘出九噸半的礦苗。礦苗裏面平均含着百分之五十七的純鐵，上層的礦苗，異常豐富，只要打碎，就可以放進鎔冶爐化鍊，並不須經過揀選。據美國的地質學家施密斯博士講，那裏礦苗可以供一百年的開採。

在礦山幾英里以內，產着用不盡的石灰礦，這是鍊鋼工業不能缺少的原料。烏拉河每天可以供給用水四千加倫。那裏並且用人工開掘了一個五英里長的湖沼，建築的水泥堤工，有二千五百英尺，單就這個講，已經是一件很引人注意的工程。

礦苗，石灰，用水以外的必需品，是鎔解苗用的焦煤。這個似乎是設計上面一樁難以改良的阻礙。在麥尼篤礦數百方里以內，就沒有焦煤的出產。庫司涅斯克焦煤的產量十分豐富，而且煤質良好，和英國卡笛夫Carcliff的產品，不相上下，但是那地方離開麥尼篤有一千四百英里，幷近外蒙的邊界。麥尼篤礦每年要用煤四百萬噸，單憑着一條貨運已經十分擁擠的單軌鐵道，實有些無濟於事。在這方面，又不能不佩服五年計劃的魄力了。按照五年計劃的辦法，就是不叫麥尼篤礦，能夠運用庫司涅斯克的焦煤，並同時叫庫司涅斯克，也能用麥尼篤的礦苗，蘇俄在那裏建築了第二治礦廠，以便裝煤到麥尼篤礦以後，原車可以帶回礦苗。現在西比利亞鐵道，大部份正在敷設雙軌，並且建築新道，新路完成以後，兩地距離可以大大減少。

權能區分的意義及作用（二）

杜寅

三、能的意義

民權裏的能就是治權的簡稱。而這能權是屬于政府所有的，所以又謂之政府權，關于這個能的意義，總理在民權主義第六講也說：『要把這個大權完全交到政府的機關之內，要政府有很大的力量治理全國事務，這個治權便是政府權。』

但是在這裏能的最重要意義還是要說到五權憲法。因為人民的幾種政權都是屬于管理政府的，而政府方面呢，當然要負責做出有利益于社會的事情才可，所以孫總理又說『要政府有很完全的機關去做很好的工夫，便要用五權憲法。用五權憲法所組織的政府，才是完全政府，才是完全的政府機關。有了這種政府機關去替人民做工夫，才可以做很好很完全的工夫』可見其重要一班了。

現在把那五個權說一說：

甲，行政權——當然我們把治權完全交給政府了，行政權不消說是要歸政府，進行一切事宜才便利。

乙，立法權——雖然人民也有創制權和複決權，但立法權始終是要交給政府的。

丙，司法權——政府是治者了，當然是要司法的。

丁，考試權——考試是關于選人才問題，幷不是選政府所以也要歸政府的。

戊，監察權，政府是用來監察一切的。

能是人民選出聰明者來主持治權的，因此他便全來為我們維持社會的健全和展開。

四、權能區分之作用及意義

根據上面「權能」的意義，我們已略可曉得區分權能的作用和意義的動机了。現在我們就來談談區分權能的意義為先。

我以前曾有一回這樣的疑問：以為這權能區分的作用和意義可以合在一起討論；因為自家覺得在一種什麼作用和意義中，其答案似乎都有一樣的可能的，自以為這個問題，可以用『為什麼要區分權能？』來代替，那末我們把意義作用合在一起來答或會對；不過這是錯誤的。

關于這種探討的結果，其重要意義有二：

A，人民和政府調和作用——放察區分權能，幷不是好像直接民主制一樣，不要另行組織，就由人民全體來執行司法立法與行政等作用，或者是政府也有組織，而一切權力均不肯交給政府，事事都把政府完全束縛，而也不是和代表民主制一樣，事事都般被選舉為政府的人，一般己意執行，主張國家作用，一切人民不能一經過問。所以我們這區分權能的重要的一個意義是要人民政府取調和作用。

B，主張日常的國家作用——應給與政府充分的自由活動權力，人民絕對不可濫用民權，去干涉一切政府權力所應的事情。至於人民也應有充分的權力，能夠促和防備政府的權力，使一般政府權力不會侵害人民的自由而能努力為人民的利益而活動，以後得各自努力各人內工作，不致有於侵至自由方面去，能夠各自在權力以內充分的活動，然後無論任何人天天均有一種國家的觀念，人民的思想力和社會也自然一直演進下去。

本號首造各款電光炮竹雄雞標和平炮歷經四十餘年價廉物美早荷中外各界歡迎近因市上仿効雄雞標凡數十家優劣不分以致顧客目迷本號有鑒於此特呈請政府註冊立以雄雞標改換孔雀標……新式機器特聘名師督造各款電光炮……用電光日夜試放白晝如同白晝色分五彩響若雷鳴巧妙非他家所可比擬諸君請認明孔雀標爲記庶不致誤

福建總經理廈門三安街泉瑞發公司　電話六八八九

國難期中敬謝同胞書

春回大陸　運轉鴻鈞　覩本地之風光　卜來年之樂利　我同胞偉業宏謀　順時進益　從此陶鑄天寶　祝更進以來年　吸集物華　操適恆之勝算　一實相得　春酒年年　文際聯歡　優禮款款　式飲瓊漿玉液　歌留不老之春　旣將宛爾珠　共山多財之福　舶來無匹　問誰醞釀醍醐　國產馳名　冀炳環球日月　敝公司爰煙台張裕葡萄釀酒公司委託　推銷　賣　仰荷同胞　熱心愛國　提倡惠顧　感激銘心　茲將伏臘殘冬　新春到日　應酬點綴　款洽多需　仍祈賜予關垂　共為愛護　及時買醉　先須國酒為前提　一飲雖微　勿使金錢外溢　庶幾世界金價高貴　吾國經濟瀕危　抵塞一度漏巵　挽回幾分元氣　不惟敝公司之幸　抑亦邦家之光　謹肅微忱　敬希亮照　並賀

春禧

煙台張裕釀酒公司

福建全省總經理處

鼎眞公司謹啓

廈門中山路電話一一一五二號

電報總掛號六七九四號

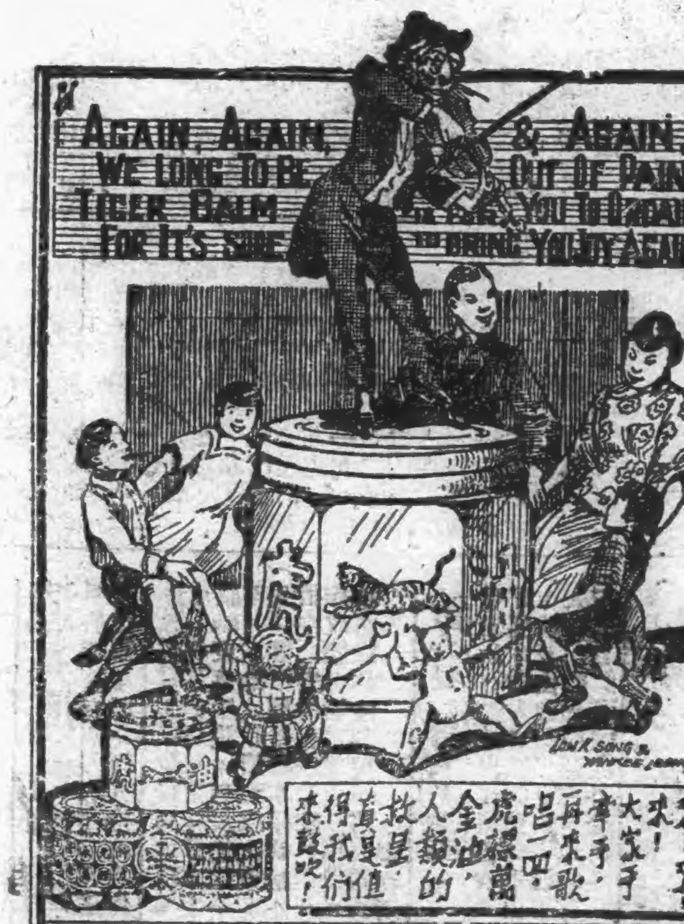

大家手牽手　同唱平安歌　我有萬金油　可以驅病魔　同登健康道　逍遙快樂多　虎標萬金油　是隨身至寶　人人有備人人好

閩南總經理廈門宜生棧

惠安著匪顏選已斃
積怨於人死後棺木被毀
盧欠水騷擾惠城東南
派款綁俘擊車任意橫行

惠安訊，西北區著匪顏選、日前經六十一師一八三旅黃團集營之痛剿、瞥跡於西黃鄉匪徒黃開法家中、迫黃團退防、顏選逐到內陳重整旗鼓、面回內三鄉老巢、數日前復襲烏面峇東家之婦二人、刦掠炊厝嶺兜等鄉、該處鄉民正在苦其擾擾之時、而顏匪則於本月五日染霍亂之病、一命嗚呼、各鄉聞之喜出望外、是日顏匪之棺木尚爲東坑鄉（內三鄉之一）所毀壞、所買之灰則爲內陳之截留、所買之衣衾、則爲前歐鄉所掠、其家屬無奈、抵得開一土坑、暫顏掩蓋、此亦可爲爲者戒也。

又訊、盧神水之兄盧欠水、繼乃弟統率匪爪牙大鬧惠西情形、已誌昨報、茲採得盧氏最近勒派各鄉款項數目、續誌於次、計沈厝鄉下上村（惠城塗寨區）三鄉計三千元、教場頭（惠城南門兜）三百元、茂前鄉二百元、山兜鄉一百五十元、洪厝鄉九十元、久塘鄉二百元、新店頭二百元、新亭尾一千五百元、梧厝園（盧本鄉）八百五十元、以上被派各鄉、均係惠城東南門附近、離惠城廓遠不過三五里、而盧匪白晝黑夜、橫計無忌、其他惠西較遠各鄉之蹂躪慘情、概可想見、查盧欠水所派各鄉之款、均係匪爪牙盧瓦水盧炭二人、帶隊入鄉催收、日前瓦水率十餘人、到新亭尾催款、鄉民與抗、瓦水傷足、被鄉民捕獲送縣府、現尚禁縣監獄、目前幫盧爲惡者、多半盧之親族、從之爲匪、如盧炭、雨成、重成、成器、盧饒、瓦木等、均係神水死黨、歸欠水統率云、

又查近日惠東塗寨區、及附廓一帶各鄉綁案疊出、被綁者多係小孩、尤以上坂蔡厝一帶、更爲匪徒出沒之處、各鄉鄉民無日無夜、不在匪恐怖中云、

又訊、爲車第三號車司機陳永烈、九日晚駛夜車由塗嶺回惠、夜九時許、駛至惠安北門附近車路兩旁大樹下、槍聲突起、有如放爆竹、即有匪徒七八人跳出截車、司机不敢停駛、加足馬力逃跑、各匪亂槍射擊、幸車中人未受傷、得脫險、惟車身下彈傷數十穴、如蜂窩云、

十九路軍特務營 擊斃著匪吳大昂
同時匪死三十餘名
□秦連長奮勇捐軀□

七日閩清訊，永泰著匪吳大昂率匪黨三四百人、竄閩清七都蓮宅村，勒派膳食餉款，並在蓮宅堆裏等處破屏毀壁、強徵載籌女服、蹂躪不堪，人心惶惶，即相走避、幸十九路軍特務第二團三營營長梁保蘇督隊四連，二十八日上午四時、分四路圍剿、一由五都弓箭山、用机關槍掃射、一由東嶺、用步槍挺進、一由漈溪，用步槍射擊、一則直趨蓮宅後山，架設機關槍、截斷大昂歸路、拂曉弓箭山、東嶺、漈溪、机關槍及步槍同時並發、吳匪大昂回射數響後、知強弱不敵、親率黨羽從蓮宅後山潰走、當其路者、秦毅連長、秦連長殺匪奮勇身中一彈、扑地不支，吳匪大昂即被正目王建諸砍傷左耳後，及胥等部、同時死者有僞連長、僞排長，僞晉記共三十餘人，傷者四十餘人，秦連長於廿九日晚二時殞命、三十日在湖峯黃氏祠開追悼會，到者、各界及民衆有五千餘人、極極一時、查吳匪大昂、爲禍閩清永泰十有數年、去秋數導團圍攻幾月、莫得功效、是次十九路軍梁營長保蘇督率所部、於數鼓鐘間、剿除匪類、擊斃匪首、誠一快事云、

又訊，十九路軍開往閩清剿匪時、特務團梁保蘇營、與著匪吳大昂肉搏甚烈、該營秦連長士英、因此部受重傷，於廿六日午前二時逝世，卽日下午一時、盈相殯殮、該縣二區民衆，以該營立奏奇功，秦連長舍身取義，爲民除害、特召集各机關社團學校民衆、開追悼大會云。

晉江反日會對海關扣貨案
請廈關將李鼎傑撤職
缺少貨件如數查明交還

（泉訊）昨（十一）日下午三時、反日會召開第一〇六次例會、到會有六團體代表、主席林馥泉、紀錄陳炳、討論事項、一、縣總工會函稱稽察隊殿打永甯區港邊鄉搬運工會理事李正克、應如何辦理案、議決、函覆總工會該稽察如果打人、本會當加意訓練、工友與本會應切實合作、共赴國難、勿自分化、二、日興號理由書函稱、被破獲仇貨九十多斤、係以前在拍賣期中買來、未賣完、請酌情辦理案、議決、候提交執裁聯席會議議處、三、晉江婦女會理事會函知組織抗日宣傳隊、請撥大洋二百元、以作經費案、議決、請其組織完備後再行撥付、四、港邊鄉協發棧理由書稱前所緊貨金兆、實有誤會、并謂該貨係本棧舊貨、應如何辦理案、議決、派員調查、具報核辦、五、此次在石川（十芳）竊獲仇糖一百五十七包、楠木一百四十塊、九日夜十時許、運入城內、被海關全數扣留、昨經學生聯合會援助、始將貨搬回糖一百五十包、楠木九十五塊、不符實數、應如何辦理案、議決、甲、泉州分關長李鼎傑擅扣本會破獲之貨、應請廈門海關撤職查辦、乙、函泉州分關將缺少貨件如數查明交還、丙、所搬回仇貨一律沒收、

晉南 五奸商解縣
李清田　林傑來　黃金銚　李聖義　丁狗接

（泉訊）各界反日會稽察隊前在南門外雙溪橋捕獲奸商李清田（卽李田）林傑來兩人、復在港邊鄉破獲仇糖一批，并捕黃金銚，李聖義、後於陳埭鄉截獲奸商丁狗接、先後共捕五人、均暫寄押駐防青陽之補充旅二團一營二連連部、昨（十一）日下午，上列五奸商經由該連派隊六人，乘汽車押解此間反日會、復由該會具函轉押縣政府、

贛粵閩邊區總部
處置俘虜及投誠赤匪暫行辦法
暨盧山會議議決
脅從與自新份子辦法綱要

（漳州特訊）龍溪縣政府、昨（十二）日奉到綏靖公署二日頒下之訓令，檢發贛粵閩邊區勦匪總司令部處置俘虜及投誠之赤匪暫行辦法，暨盧山勦匪會議決議、脅從與自新份子辦法綱要一本、茲錄其原文如下、

爲令遵事、案奉贛粵閩邊區剿匪總指揮部頒發處置俘虜投誠赤匪暫行辦三百本到署，奉此、除分別令發外、合亟檢發該辦法一本，令仰該縣長遵照、并轉飭所屬一體遵照辦理爲要，此令云云，

▲附贛粵閩邊區剿匪總司令部處置俘虜投誠赤匪暫行辦法如下、第一條、凡剿匪部隊對於俘虜及投誠之赤匪、均按照本辦法妥爲處置、第二條、凡被俘虜之赤匪，除重要匪首匪加審訊，應交軍法處嚴方簡擬、及政治人員應予依律懲辦外、其餘普通匪宜匪兵，得按情節重輕分別監禁由軍隊特別黨部或政治訓練處派員宣傳訓練或送地方特設之感化院施以感化、或處以先處以相當時期之訓練、與感化再交地方政府編入路工隊修築公路俘虜中如有國軍士兵前此爲匪虜去者，亦應分別重輕、施以相當時期之禁閉、或遣回原籍、被工築路、感化、然後編俘虜之脅從民衆、經訊明後、卽交地方政府、負責安置、如能悔過自新，有家者、送回原籍，責成原籍地方政府嚴加監視、無家可歸者卽編入築路、或保鑛工程隊、俾能自食其力，第三條、凡悔過自新投誠來歸之赤匪、或前被赤匪虜去之國軍士兵、被脅盲從之地方民衆，均應按照安輯脅從與自新份子辦法綱要由省縣政府負責切實辦理，第四條、投誠赤匪、如攜有完好之步槍一支者、獎洋二十元、攜有完好之機關槍一挺者、獎洋二百元、攜有完好之大砲一門者、獎洋五百元、由各勦匪部隊先行墊發、每月終彙報本部請領、所有繳械亦須彙繳本部、第五條、凡俘虜及投誠之赤匪、在其俘留尚未處置妥當期間、每日每人發給伙食洋一角五分，亦由各部隊先行墊發，月終彙報本部請領，移交地方政府處置之日起，其伙食卽由地方政府負責給，第六條、凡俘擄及投誠之赤匪不得以之補充軍隊缺額，以防疏虞，第七條，凡被地方團隊俘擄及向地方團隊投誠之赤匪、亦應按照本辦法第二，三，四、五，六，各條辦理，第八條、各勦匪部隊辦理俘擄及投誠赤匪事件應每月列表彙報本部一次，各地方政府團隊辦理者則由地方政府轉報、第九條，本辦法自公佈之日施行，如有未盡事宜隨時以命令更正之、

▲盧山勦匪會議決議脅從與自新份子辦法綱要如下，一、民衆係被匪脅從者，應先行自具以前所爲確被脅從，以後決誠意自新切結，交由該父兄及房族長或本區公正紳耆具結担保，交由該管縣長呈請核准，二、脅從民衆經縣核准自新者，應令其保結人隨時視查，三、如確係自新份子自動回籍未經受任重要僞職與其出無重大罪惡者，應准其出具誠意改悔甘結，並由該父兄及鄰右二人代具保證，向該管縣長呈請核准，四、卽由縣長發給自新證，請時應受父兄及鄰右具結人監督，其要點如下、甲、一年以內不准擅離所任區域、如有遷移之必要時，應於五日前由保人呈報該管官署查核，乙，應由鄰右具保人當陳縣長，應辦、否則以扶同徇匿論、實行連坐，丙、不准與來歷不明人往來，丁，向有職業者責令其照常回復工作，無職業者責令其擇習一技能以維生業，五、自新份子如能表現勦匪：作有下列各項之一者、得免除前條規定中乙丙項之拘束，並得按其情節，由該管縣長分別呈請核獎，甲、擒獲匪首來獻者，乙、報告匪首匿匪之地域或巨大匪窟引導破獲者，丙、大批出了多數槍械或大批赤匪、爲之於匪方能眞悉其行爲著有成績者、六、脅從民衆與自新份子歸籍官署核准回籍居住後、該生命、財產、應由該管官署切實保護、七、民衆准回籍地方民衆對於由官以自新或及自新份子、不得理以職刺、或凌侮、八、自新之公務員、有八辦乘詐之以或勢壓迫留難，得惟挾嫌誣訐者、反坐其親屬、九、各縣縣長應將以上所佈告民衆、務使周知、十、安輯脅從民衆與自新份子辦法、各縣縣長每月應將辦理情形、報省政府、及民政廳備查、

山頂彭掘獲械彈及
男女犯解日業解師部
□起出少女肉票一張亦同來□

昨據南安來客談、晉北惠西與南安三縣交界處陳部潰匪、均經嘯聚成股、並惠西猪哥球共計十八股、其中彭得山、杜友成（卽杜雅成）等、多數股匪、係彭棠所部、三縣交界處、紅旗計十八面，自稱紅軍、以圖聲勢聽聞、以肆搗亂、山頂彭破獲匪窩巴出少女肉票一張、捕獲嫌疑匪犯及窩藏肉票男女八九名，前日任洪潮團部解訊、誌昨本報，查昨日（十一）各男女犯，業經洪潮三六三團團部呈解師部、肉票少女一張、匪犯男女十四名、並非俱係山頂人、至該團挖獲之机關槍及炮彈，業解到師部，茲誌解來男女犯姓名如下、潘生，潘合，黃生記，黃長泉，黃單水，林欠，林惠、杜丹成、彭金城、王剧娘、黃慈仁、彭赤、杜黃氏、彭黃氏、少女一名、

晉南惠三縣交界 股匪十八自稱赤化

石碼抗日會 通告 懲辦奸商條例

石碼訊、本埠抗日會、昨（九）議決「懲辦奸商條例」如下、一、依原定懲辦奸商辦法加倍處罰、二、遊街示衆、三、經濟封鎖、四、遊扰烏油、五、割鼻串耳、六、情節重大者送軍政机關處以極刑、

泉城守望隊 成立二十餘組

（泉訊）本城組織冬防守望隊、前由縣府召集各界開會議決在第一區區公所設晉江縣城市冬防總辦事處、并就城區五鎮設五段冬防辦事處、查各段均已先後呈報成立、且限經分段召集各舖鋪戶通保開會討論進行、現據調查所得、各舖守望隊正式成立者、已有二十餘組、每組十八人、設主任一人督率之、統由各段負責主持、惟間尚有遲遲未實行組織者、聞高縣長以地方治安關係重大、已訂十二日飭各舖鋪董地保到府諭令、依限成立云、

新圩駐軍離防後 馬巷土匪再出活動
蜂腰山架去三人

昨據馬巷來客云、新圩自駐防軍離開後、土匪復結隊公然出沒、近日則該市販賣槍械與土匪之某巨商、生理復大形熱鬧、本月十日上午十時左右、有匪徒二十餘猛、由新圩市搬運槍械、途經後所社蜂腰山地方、適詩坂鄉農民十餘人、任該處砍柴、匪逐乘机追擄、樵夫因事出不意、驚惶走散、結果被匪架去陳淵之子，及同伴二人、聞詩坂鄉人爲此將託某鉅商向匪求情、能否放出、容查續誌、

又訊、深逸鄉爲同城八保之一、日昨竟發生刼案、綠五日晚匪徒十餘猛、持械突入某家行刼、某係備商、攜金頗富、洗刦賬數小時、主人始警覺、卽登樓開槍、當場擊斃一名、

泉洛公司 股東大會
萬令韶任董事長　呂劉任正副經理

泉洛汽車公司、前昨（十一）日開第六屆股東大會及董事會、議決各案從略、昨日舉行選舉董事會、及經理部職員、結果、萬令韶、中選爲董事長、蔡蕃楚、魏漢水、中選監察、呂鵬琦中選正經理、劉國偉中選副經理、

惠安離任指委 黃秀廷在驛板遭綁
十日步行返鄉至今無蹤

惠安縣黨指委會、原任指委鄭維屏、賴國民、黃秀廷三人，現三人中惟鄭一人仍留任、賴於日前他調、本月九日離任起身、遺缺改調何適、（何亦前任指委）但聞何在廈截至昨（十一）日尚未到惠就職、黃秀廷亦已被調離職、遺缺由連茹接充、（連惠北塘頭人、連原任螺陽中學任教職）聞已於黃離任時到會就任、黃於十日由惠返鄉、（黃亦惠北人）步行至坂驛附近、被匪叔途架去、現尚無蹤跡云、

▲▲歲律云暮▼▼▼
簿據不還奈若何！
林巡官索取厚儀酬謝
黃鄭氏赴縣哭訴追還

（金門訊）前任縣長何孝純、委林松卿、爲金門公安局沙尾公安局巡官，日前林被鄉民扭送縣政府控以顛倒是非、究辦在案、本一月十一日汝沙保沙尾鄉鄭啓文之母黃鄭氏並且呈赴新任縣長翁吉雲告訴、略云「竊氏先父鄭炎在日、於沙尾街開設義興號雜貨店、歷數十年來所有鄉人來往賑款、均登記簿內、去年二月間因老衰抱病、是以將生理停歇、至九月初六日不幸逝世，氏親其孫鄭啓文、貧蒙無知，感覺孤單無着，向中閩鄉陳清燦討其欠先父款應送給之急需、詎料[redacted]抗不還、無奈、訴門公安局沙尾分駐所巡官林松卿恩准召氏賬簿繳閱、并教氏將賬簿存其局中、以憑核辦，氏立蓋有官印、無何而有沙尾張寔播、禽邊何肅糖、出爲調息、氏即攜收條到所換領賬簿、無如林巡官意存叵測、實施其恐嚇詐取之慣技、謂非厚議酬謝、難望璧歸、事爲民衆耳悉、舉代表邀氏詣府申訴、追討簿據、代理縣長陳克明、提林巡官質供認不諱、登時扣押、令其歸還簿據在案、迄今數月、簿據之發還無期、其匪照然、若揭矣、伏思當此歲律云暮、迫討先父之欠賬、奈前者無法清還、被人之欠者、紛紛欠賬、前來收取、實無以爲家、難以爲生、一家之生活、乎氏處此進退維谷、求生不得、求死不能、懇請鈞長迅賜勒令林巡官將其簿據交還、以憑追討、而維生活、實爲德便」云云、

銀水市

上海每千兩	一三九八
上海光每千元	九九七
香港票每千元	一〇八三
福州票每千元	一〇八二
汕頭票每千元	九九三
大票金	九六
實叻紙每千元	一九三
呂宋紙每千元	二四五
安南紙每千元	一九四
金山紙	九六
[illegible]紙每千磅	一九八
[illegible]紙每千磅	一二五
金磅	二四
美金每兩	二四二
足金每兩	一一五
小銀水	一一六五
銅片每元	二五八

船期　拾三日

太原	往上海
濟南	往香港
海口	往福州
海澄	往汕頭
遲順	往上海

省立龍溪職業中學招生

（一）學額　初中職業科、初中女子蠶桑科（女）科新生各一級、各四十名（二）補習班：（男）編級生：高中公費、一二年級（男）（一年一期）各科、藝術科（男）（二年一期）各科八名、初中學藝科（男女）（一年一期）各十名（二）校址漳州街　簡章函索卽寄　校長徐奏成　廿二年一月

教廳立案 慈勤女子中小學校招編級生

報名日期　一月十六日起
考試日期　二月一二兩日
校址　鼓浪嶼坂田電話二一四號　簡章索閱卽寄

教育部備案 教育廳立案 私立同文中學招生

（一）名額　高中一年、初中一年、新生各三十名、及各級插班生（中學畢業班不收插班生）（二）投考資格　投考高中者須初中畢業、投考初中者須高小畢業（三）手續　須填履歷志願書及繳畢業證書或轉學證書、四寸半身像片二張並報名費一元（四）報名日期　第一期一月十九日起至一月卅一日止、第二期二月一日至二月十日止（五）試驗日期　第一期二月一日第二期二月十一日上午九時（六）試驗科目　高中黨義、國文、英文、數學（幾何代數）、初中理化史地、初中黨義、國語、英文、算術、常識、高小國語算術常識口試（七）試驗地點　均在鼓浪嶼本校舉行（八）註冊日期　二月十三日起至十五日止（九）開學日期　二月十二日（十）附注　詳細章程函索卽寄　校長陳瑞清　民國廿二年一月十二日

私立廈門美術學校招收男女生

學額種類　藝術師範科、三十名、圖畫系、西畫系、雕型系各二十名、入學資格、藝術師範科須初中畢業或有相當程度者、各學系須高中畢業或舊制中學畢業者、報名：自一月十五日起至二月十日止、第一期二月一日第二期二月六日、繳畢業文憑或轉學證書及四寸半身相片二張、并報名費二元、附設各科、本校除藝術師範科及各學系外另設專業組、修業四個月、畢業入學資格定高小畢業或同等程度者入學特免受試驗、本校地點廈門外清頂釋仔、（詳章函索卽寄但付郵票一分）

大同路廈門 南泰成環球貨品大商場

推銷國貨壹元一廉價一廣告
各部特設一伍角一貨品一告
之品均大幫採到爲注意推銷優待顧客起見各部特設廉價品並希各界惠臨參觀謹此佈聞
竊邇年政府注意絕止漏巵提倡實業振興國貨所以敝號專事搜羅國貨致力推銷茲值寒令應時合用
營業總目　鋪面　雜貨部　綢布部　鐘表部　食品部　杉毯部　皮箱部　磁器部　鏡箱部
二樓　男鞋部　女鞋部　五金部
電話　鋪面九三六　二樓九一四　批發部二樓前

教育廳立案 廈門雙十中學校招生

（一）名額　初中第一學期男生二十名其他各年級（除三年下學期外）均可插班（二）手續　報名費大洋一元（三）繳驗　最近四寸半身像片兩張（四）證書及各學期成績單（三）報名　一月十五日起（四）考試第一次二月一日第二次二月六日（五）註冊　二月六七兩日（六）校址　廈門外清第一學期者繳高小畢業證書插班者繳轉學證書　簡章函索卽寄　招生委員會　廿二年一月

輪船同業請注意！

本公司特聘由法歸國電銲匠新來廈專修水陸車船機器事件破裂穿斷修補工程不論高低氣壓汽鍋鍋爐五金機件、一經本公司施工、電銲不特有天衣無縫之工於機件、體力量無損壞之弊、本公司取價從廉、用報區區、如所燒之電銲工、均担保妥當耐用、否則原銀奉還、謂予不信盍興乎來　五金機件破裂　天衣無縫　廈門廈禾路二一號廣東中華電銲公司啓

遺失廈門中國銀行定期存款圖章作廢聲明

遺啓者、鄙人前存中行戶彼時蓋有四方形圖章印鑑、查該圖章業已遺失、除向中行報失并照章取保另立新章自效外、嗣後有發現無論何人拾得均作無效特此聲明　廿二年一月八日　存款人林秉中啓

律師吳兆麟代表利民船務公司啓事

查常川駛廈之東亞輪船、於本年五月、該船東森然義和利民船務公司訂立三年期限之專權代理、九萬餘元、該債務、係由東亞輪船客貨儎營業代理契約、先受債權利業經本律師於本年十月十四日代表利民船務公司將有直接關係及履行公安局移送法院告訴在案、並已登報聲明東亞輪船己負担利民船務公司債款九萬餘元、將來該船拍賣或旅客船票款項利二萬餘元用特再行代表鄭重聲明、東亞輪船已變名安康號、利民船務公司對其代價有優先受償權、希各界注意、勿誤會致生糾葛、事務所中山路門牌二十六號電話五三三三號　廿一年十二月廿二日

漳廈海軍警備司令部路政辦事處通告

爲通告事、查禾山土地會經登記如有業主出洋商經者、由各部長或當理人到處申明一面通知各該業戶、即死代表人代爲聲請登記者、並經展限佈告各在案、查禾山黃厝社茂後社各溪邊空曠地段除廈門禾山公司承領外其餘荒地、十一月二十日間一律照起現於丞蒙鑒批、入等業以擬照如限已久無人承認而又無人出頭聲明、確係官有土地、由本處另行發售、倘有人於二星期內前來認領、否則一經出售不得異議、特再佈告仰各民自合再遇知卽遵辦勿延切切此布　廿一年一月七日

貽款之姪嘉串爲支領貽款名下廈門中興銀行儲蓄存款廣告

啓者、貽曾在廈門中興銀行儲蓄存款七千元、執有存簿第七三四號、現因貽款業已身故、除由嘉串報告中興銀行請求保付外、特登報聲明、如有與該項關係者、請於三個月內逕向中興銀行聲明、如有異議者或認嘉串來廈門爲不合　嘉串啓

免費商業函授

附郵一分上海北成都路餘慶里中國商業公學函授部　商科英文科銀行科簿記科免學費只收講義費索章

粵海陸空各將領一致電蔣促出兵抗敵

如蔣出兵北上可派兵負責參加　贛省剿共可由粵完全負責

(香港十日電)自榆關失陷，熱河告急後，本省民衆，極爲悲憤，紛電中央張學良，剋日出師援救，誓死抵抗，以保國土，而西南當局，亦倍爲注意，連日召開緊急會議，計劃救亡方略，密電中央採納，同時分令一四集團軍，準備以有效救榆熱之方法、而援前完成外，并商有妥善援救榆熱辦法，查陳濟棠奉令後，經與所屬陸海空軍將領詳商，切、除對國防建設提會商後，將辦法呈報西南政務會，該推便可見諸實行，惟現在則極守秘密，以免宜洩諸外，而授敵以隙，陳濟棠并電蔣介石，迅籌妥善剿匪計劃，增調中央軍入贛，俾協三省大軍，剋日開始二期剿匪計劃，總攻匪巢，澈底將贛閩共匪肅清，以免爲心腹大患，同時并訓令前方剿匪部隊努力剿共，殲滅匪類，俾得提師對日，拯救華胄，措詞極爲憤激云

又訊　榆關失陷，熱河秦皇島危急，平津搖動，陳總司令濟棠以國勢情形如此嚴重而中央方面除飭令外交部長羅文幹向日本提出抗議及通告國聯外，對於日軍節節進攻，絕無抵抗之表示，故特於昨(六號)日在總部梅花廳召集海陸空軍將領、開緊急會議，討論對付一切，會議內容，已決定由陳總司令濟棠領銜去電中央(該電內容略謂)請蔣介石立刻調動大兵北上抗敵，如蔣氏果能出兵北上、則一集團軍方面，可以派兵參加北上殺敵，如謂剿共責任過重，則贛省剿共軍事，可由粵省負責　但中央仍無抵抗之決心，則國土日趨淪亡等語、至署名於該電報者，尙有海軍司令張之英，空軍司令黃光銳，軍長余漢謀香翰屏李揚敬師長繆培南黃質文黃任寰張瑞貴暨全體將士叩等　查該電報已於昨(六號)拍發、惟因牽及弭察問題，故未便發表云、又訊，一集團軍總司令陳濟棠、以榆關失陷，國勢危殆，除向所屬空軍司令部，召集各將領訓勉一切、期望各將領精誠團結，實行以抗日救國、各情已見報載，又據記者於昨七日，復據一集團軍總部確訊，陳總司令以負責守土之張學良，實行無抵抗主義，以致榆關失守，實爲革命軍人之奇恥大辱，除西南政務會電國聯及國代表顏惠慶等，責成國聯迅速制裁日本外，並向中央貢獻救國大計，至一集團全體將領，並於日昨擬拍發通電，共促華北將領實行抵抗，願率領所屬，誓爲後盾　查該電領銜者，爲一集團軍總司令陳濟棠、參謀長繆培南　其次爲各軍長余漢謀　香翰屏、李揚敬，海軍司令張之英，空軍司令黃光銳　師長黃延楨黃質文李振球張枚新李漢魂等，共十餘人，惟因國際問題所關，故其原文，須俟認爲適當，續整理完妥後，於今明日即可發表云

粵擬聯滇黔閩桂出師北上

陳濟棠召集黨政軍會議　決與全國一致力圖抵抗　聯電中央早定救亡大計

(香港十日訊)榆關失陷後，全國人民均呈痛憤，西南執行部政務會，連日開緊急會議，去電中央，一所主張，已詳前訊，及致粵聯我國顏代表，續查有

第一集團軍總司令陳濟棠七日晚六時，特備筵約請在省黨政軍界要人到住宅商談時局大計，是日到者，有鄒魯鄧澤如劉盧隱劉紀文林雲陔陳融張任民林翼中區芳浦李仙根楊熙績羅翼羣香翰屏張之英黃光銳繆培南黃任寰張瑞貴黃延楨鄧龍光黃質文等，共五十餘人，席間陳總司令將華北軍事近況及中央暨北方將領來電，交出傳觀，均爲歎惜，各要人多表示際此國亡在即之秋，西南方面，決當與全國一致，力圖抵抗，以盡軍人天職，并決聯電中央請早定救亡大計，另電華北將領請聯合抵抗，另有多款，事涉秘密，未能宣佈，閱除發至入夜九時始散，聞除發電外，并對於款項，亦擬對守將何柱國，加以援助，以示一致對外之意云，又據政務會某要員語記者稱，此間各委員以榆關陷後，華北風雲日形險惡，除已分電中央及華北各將領堅決抵抗外，關於軍事，現亦決定聯合西南之滇黔閩粵桂五省作實力之準備，必要時將組織聯軍，各抽調若干北上抗敵，查此計劃，自決定後，當於前(七)日分電各省當局徵求意見，并請速派全權代表來粵作切實之會商，此電自發出後，計首先復電贊成者，爲桂省李總司令宗仁，并謂己趕程來粵就商，而閩省蔡總指揮廷楷，聞亦有復電贊同，並派張炎爲代表回粵磋商說，一候黔滇南方有正式復電後，該會請當可定期召集云，至西南各軍事將領，對榆關失陷，甚爲憤恨填胸，乃決於日間召集西南各軍事將領會議，商討抗日救國大計，陳濟棠日前經已電促李白來省參加會議，現李宗仁于昨六日己由邕動程來粵，計程今(八)明(九)日可抵省、一俟李氏抵省後，即開軍事會議，並拍發通電，表示誓死抗日救國，並請纓出關收復失地云，茲誌其他各息，列誌如左，

黔省當局與西南一致

廣州特訊、西南政務會日前爲發展西南各省交通經濟起見、特派麥委員煥章赴黔與該當局籌商、并調停戰事、麥氏自抵黔後、經桓多日、查對於發展交通實業及調解意見迭與毛光翔猶國材商洽大體已有頭緒、昨據政務會消息、該會昨接麥委員由貴陽來電、謂毛猶對西南交通建設計劃、已表示完全贊同、對軍政亦絕對擁護西南主張、如王家烈能翻然覺悟、不再反攻、當可劃出防地、使該部駐防與各部同等待遇云、

趙一肩氏九日抵廣州

十九路軍參謀長趙一肩奉總指揮蔡廷楷命來粵與西南當局有所商洽、查趙氏經于八日趁輪到港、同行有福建航空處長陳文麟、前廣州地方法院長區玉書、抵港後、即於是晚搭龍山夜輪來省，昨(九)日晨抵步、據趙氏語人稱、此次來粵任務公私各半，預算勾留二數日即返閩福建航空處長陳文麟定今(十)日來省，晉謁當局、亦與空軍司令黃光銳有所商洽云、

外羅再派林、翁來粵

外交部長羅文幹、前派代表林東海來粵，聯絡西南外交主張、及與聞復交問題、經已接洽就緒、林氏業已奉召北返覆命、現羅部長以榆關又被暴日侵略、華北危險、外交局面之嚴重無逾于此、故已定有具體辦法、應付危難、然爲徵求西南意見俾趨一致起見、特再派林代表來粵、聯絡一切、昨當道已接外部電告、惟行期尙未定云、

對蔡請纓粵僑表贊同

記者昨日晤此間某要人叩詢以榆關失陷事、據某要人稱，榆關失陷，張學良應受懲處、日軍窺伺榆關已非一日、張學良絕無準備、祇以一團部隊守城、日軍祇以五千軍隊攻取榆關、倘若張學良增調一師或少至一旅部隊、榆關必不至落在敵人之手、日得榆關以後、必進攻熱河、日得熱河以後、須或不在華北各省進襲、而最低限度、藉長城以居高臨下、滿洲僞國、此時當失效力也、我軍反攻、常在危險區城、將來察哈爾省亦在危險區城、我非以一百萬之軍隊、難以收復失地，東北事件、早已爲意中之事、當胡漢民先生在京時、曾提議購置飛機五千架以上、(未完)

國聯行政院中中日代表舌戰

顧維鈞以正義禦強暴　(十)(五)

未能證實

報告書又稱『于是必要時應以武力解決一切懸案之語遂爲一通行之口號』、又稱『凡武力解決之決議陸軍省參謀本部等討論武力計劃之會議、以及關於必要時如何實行此項計劃所發致關東司令官及駐在奉天九月初被召至東京、且主張從速以武力解決一切懸案之土肥原大佐之確定的訓令、均在各報中隨意引載　閱各報關於此種種方面及其他團體之情感之記載、即可知情勢日趨於危險的緊張、報告書六十六頁、又指出日本陸相在東京之激烈演說、主張日本在滿洲之軍隊、採取直接行動、并指出在瀋陽日軍夜操之挑釁行爲、及其不時的開火、最後乃述及九一八事件、該項事件就報告書中所稱、乃爲『武力佔領滿洲之初步』、觀於此可見目下中日爭端之導線，並非一國對另一國之懸案之未解決、而實爲日本軍事當局之干涉行爲、又關于中日懸案調查團在報告書中、固已表示其性質、可用公斷或法律的方解決者矣　然則日在一九三一年九月十八十九之武力行爲　是否果如日本所稱純爲自衛行爲乎、此問題之答案　不特對中國乃且對國聯含有最大之重要性　蓋此點與國聯盟約之規定

大有關係

也日本聲言日軍犯滿、實爲自衛行動，然調查團對日方此說並不同意，其言曰、『中日雙方軍隊間情緒之激昂、實無容諱、本調查團會得一種證明、日方於事前確有充分計劃、以應付中日間萬一發生之戰事此計劃于九月十八日至十九日之夜、見諸實行、迅速證確中國方面遵守上峯之訓令、(見六九頁)既無進攻日軍之準備、在彼時或在該處亦無危害日人生命財產之計劃、對付日軍並非集中應戰、亦未奉命開火、故對于日軍之突擊、及其以後之行動，莫不認爲詭異、日方聲言九月十八日晚十時間、中國軍隊在瀋陽附近曾炸毀該處之南滿路軌、無非借作其軍事計劃之導火、報告書之此項藉口、日方製造言曰、『至九月十八下午十時至十時半、在路軌上或路軌旁發生炸裂之事　雖無疑義　惟鐵軌雖有破壞　實際上並未能阻止長春南下列車之準時到站　斷不能引爲軍事行動之理由、故前節所述、日軍在是夜所採之軍事行動　不能認爲合法、自衛手段、』此點極關重要瀋陽附近之所謂炸裂事件　如不能爲日軍在附近各處軍事行動之合法理由　則同時日軍在數百哩外之中國，其他各處如長春吉林營口等地之軍事行爲，當然更不能認爲合理、

日軍攻擊

華軍營、並放火焚燒、而華軍則因曾奉命不得對日軍衝突者、此點報告書中亦曾道及矣、日本當局對於錦除東三省之中國文官　不遺餘力、報告書中對此亦甚加注意、九月三十日國聯行政院通過決議案後、正在該議案之有效時間、日本對東三省華人文官勢力之摧殘、進行尤猛、吾人試觀該決議案之內容其第二節則云『行政院對於日本政府之聲明　謂對於東省並無圖謀領土之意　認爲重要、』其第三則云『行政院知悉日本代表之聲明、謂日本軍隊業開始撤退、日本政府當以日本　民生命財產之安全　有切確之保證爲比例　仍繼續將其軍隊從速撤退至鐵路區域以內、並希望從速完全實行此項旨願、』其第五節則云『行院知悉中日代表以保證各該國政府採取一切必要步驟、

防止事變

之擴大或情勢之愈加嚴重、』此項決議案　係由日本所接受、然事實昭示於吾人者、則爲何乎，中國遼甯省政府之官員、如代理主席財政廳長教育廳長公安局長等等、被日軍之壓迫不得不退出省政府所在地之瀋陽、而避至瀋陽以西數十哩之錦州城、報告書中稱日本不准中國當局避出瀋陽以至錦州設立省政府、且設法以毀滅之、(未完)

恭頌鄉團黃隊長鼎峯德政

鄙人不幸於本月六日由永春經三部之牛客葛突遇尾嶺頭惡匪蘇吾眾匪夥計十餘猛開鎗截刦歐之背部受傷危者梁卯幸得黃隊長聞知率鄉丁前來救援當場擊斃匪卒一人傷二人餘匪四散歐始得招回醫治一命免死於途者望黃隊長之賜也謹登報端以鳴謝悃　安溪常樂里東山鄉林歐披露

恭頌十九路軍六十一師一八一旅一團一營朱營長炎暉德政

敝鄉不幸此回慘遭族匪汪宗良宗答勾引桃州土共呂振山蕭水武王顯禮蘇吾偃林錫寶等匪計三百餘猛於擄掠殺民不聊生幸蒙朱營長炎暉關心民瘼奮不顧身躬臨進勦蚩匕小民方得重見天日敝等感激無以爲報特登報端以揚德政　安溪感德里霞春鄉鄉長汪賢齊　汪方計　汪賢所　汪光烈　汪德良　汪賢金　汪啓成　汪一良　汪賢忠　汪賢德　仝披露

遺失存單聲明作廢

茲遺失廈門中南銀行鼓浪字第二五七九號定期存單一張洋玖千五百四拾元於民國二十二年八月一日到期除向該銀行聲請掛失補給新單外此後無論何人拾得概作廢紙特此登報聲明　十年十二月二十九日　黃明溫啓

泰源木器號四週年紀念大減價廣告

啓者本號建造新樣玲瓏各款家私傢俬歐美保險鐵櫃銅鐵眠床發售茲逢四週年紀念大減價二十天以答顧客之雅意良機莫失願各界一留意焉

大減價日期由廿一年十二月廿六日起至廿二年一月二十五日止

住水仙路門牌一四三號　電話一四三二號

廈門商業銀行遷入新建行屋通告

逕啓者本銀行訂於民國二十二年一月五日遷移海後門牌第五十二號新建行屋營業特此通告

營業要目

定期存款　活期存款　國內匯兌　國外匯兌

暫期存款　定期零星存款　代收款項　代理買賣有價證券

抵押放款　貼現放款　保管貴重物品　其他商業銀行一切業務

營業時間

每日上午十時起至一時止　下午二時起至四時止

星期六日自十時起至一時止　星期日休息

本銀行活期零星存款一項手續簡便訂章五元以上即可開眼一元以上即可進出利息特別優厚務以裨益平民儲蓄而副社會之需求開辦以來頗受各界人士之歡迎茲爲力求手續敏捷存戶進出便利起見於遷入新行時特設專辦處理特此附告

電話　經理室三三二〇　辦公室三二〇二

痔瘡　介紹

人生最苦莫如身染痔瘡不但前途黑暗且時感痛苦肛門病院何先生乃專門家症之患者欲解除黑暗痛苦者請速往求治何先生可保愉快治療法與衆不同無痛苦手術最短時期可以全愈且永不再發地址廈門公園南路門牌七號（二樓）

介紹人　楊廷儒　陳瑞清　曾厚坤　陳爭海

廈門　電話一三三五

正和藥丸行

★鎮邦路原名港仔口★

二十世紀經驗大補品

本行秘傳十全大補丸有益人身凡人皆以血氣虛者常補血氣血氣兩虛常兼補先調氣血和平何患病之不愈此丸專治男婦老幼大病之後氣血兩虛自汗頭暈目暗形體瘦弱四肢浮腫飲食不思元氣下陷小便過多陽道痿弱★便虛閉先天不足後天失調諸虛百損並治婦人赤白帶下月信不調久不受孕胎前產後血氣虧損血崩痢後瘡後胎產後氣血兩虛之症一切皆治之本行消售三百餘年治症經驗世間有數十千萬人服效茲爲博濟院貧苦難民起見故欲將贈品再展限二星期至本月廿九日止

本主人啓

青年良友發明者

德國大學教授衛爾生博士

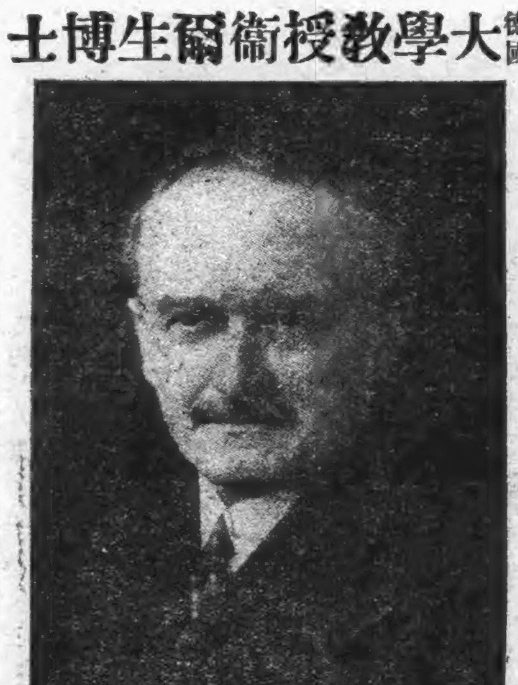

近世紀之遺精病特效藥

身體本有天然之化學作用能吸取各種滋養料以化精即精以化氣即氣以化神故如不起淫念不動房事則遺精之事不過一年數見而已此實滿而溢之常例于健康無礙但試觀大多數之青年無論如何良善似皆不了淫慾觀念抑知此不正常之觀念即能影響於腎臟健康之組織并其天然之化學作用以致構成破壞身體全滅靈智之遺精惡病此時倘不悉心調治必至精液日枯神氣日昏感冒時生百病叢集其害無窮「青年良友」乃德國醫學博士衛爾生氏最新發明之遺精聖藥專治有夢遺精無夢滑精多年不癒精等症特王道和平無燥烈之弊收效非常迅速并能增大精囊之蓄收量鞏固射精之守護力故服後效力之偉大非普通他藥所能比擬對於身體有益無損又不妨害腸胃能爲最安全理想之精良藥任何衰弱疲困即於極步一經服用夜間便得良好熟眠腎關堅固不再遺滑精液歷經各大醫院中西醫師臨床實驗均同聲贊許爲遺精病唯一靈藥欲根治遺精者曷速注意焉

價目每版一元試服六角附防法及說明書函索即寄

外埠代理　漳州東坂後中西藥房　泉州南大街泉州藥房　集美仁和街萬安堂　安海諸

本市經售　益書局　白記　五洲　福建　南方　大同　閩南　會豐　中華　亞洲　麗華　民國　及各大藥房

廈門中山路二百廿三號　華英藥房　獨家經理

請服林!蜀!救星之山得爾彌地

五淋二濁最痛苦、陸不幸而患之、實爲不可告人之隱病、法國彌地藥廠有鑒於此、爰採精粹之藥料、製成山得爾彌地藥丸、患淋濁者依法服之、無論病症之久暫、腫痛之輕重、非但痛除腫退、指日可期、抑且濁止淋通、永不復發、但有須請諸君注意者、即山得爾彌地每丸之上、均印有(MIDY)爲記、無此記者、必係僞品

服法　初服每點鐘一丸、歷兩日後不急以後五天、每天服四丸

注意　服藥期中宜節勞靜養、忌進燥熱食物、尤須戒絕房事

全國各地中西藥房均有出售

華南經理處　香港九龍彌敦道五四號　亞甸沙美先地摩行

益體母

MULFORD　FOR THE CONSERVATION OF LIFE　LABORATORIES

唯一滋補聖藥

各大藥房均有經售　美國茂福化學廠監製　美商安發洋行有限公司經理